







BEZOEKRAPPORT

Bezoekdatum: 11-01-2023	Datum vorig bezoek:
Rapporteur:  	Checklist ID: 6055 Oppervlaktewater: Schippersplas
Categorie <input checked="" type="checkbox"/> Overige	Type controle <input checked="" type="checkbox"/> Besluit bodemkwaliteit
Lozingsroute(s) <input checked="" type="checkbox"/> Oppervlaktewater <input type="checkbox"/> Hemelwaterriool <input type="checkbox"/> Vuilwaterriool	Type inrichting <input type="checkbox"/> Type-A <input checked="" type="checkbox"/> Type-B <input type="checkbox"/> Type-C
Wettelijke kader(s) <input checked="" type="checkbox"/> Algemene regels <input type="checkbox"/> Maatwerkbesluit <input type="checkbox"/> Omgevingsvergunning <input checked="" type="checkbox"/> Watervergunning	



Melder/toepasser

Naam: DBG Bouw- en Reststoffen
 Adres: Meerpaal 11
 Postcode/plaats: 9206AJ Drachten
 Telefoonnr.: 
 e-mail:  [@dbgbouwenreststoffen.nl](mailto:dbgbouwenreststoffen.nl)
 contactpersoon: 
 Toepassing: Herinrichting Schippersplas te Rheezerveen (verontdieping)

Opdrachtgever locatie herkomst

Naam: Ter Steege Bouw Vastgoed Hardenberg B.V.
 Adres: Lage Inkweg 3
 Postcode/plaats: 7772BA Hardenberg
 Telefoonnr.: 06 
 e-mail:  [@tsbouwvastgoed.nl](mailto:tsbouwvastgoed.nl)
 contactpersoon:  (uitvoerder)

Uitvoerder locatie herkomst

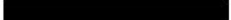
Naam: Antea Realisatie B.V.
 Adres: Zutphenseweg 31 D
 Postcode/plaats: 7418AH Deventer
 Telefoonnr.: 06 
 e-mail:  [@anteagroup.nl](mailto:anteagroup.nl)
 contactpersoon: 

Locatie herkomst

Naam: Slotgraven Hardenberg
Adres: Karel Doormanlaan
Postcode/plaats: 7772XW Hardenberg

Kader en aanleiding

Op Woensdag 11 januari 2023 heb ik [REDACTED], toezichthouder in dienst van Waterschap Vechtstromen een controle uitgevoerd m.b.t. de toepassing van grond in de Schippersplas t.b.v. de verondieping (Herinrichting Schippersplas te Rheezeveen). Het betrof een melding Besluit bodemkwaliteit met melding nummer 640009.0. Deze melding staat geregistreerd onder Join Z-2239829 met documenten 125925 en 125954. De controle is uitgevoerd op de naleving van het Besluit bodemkwaliteit. De toepassing van deze partij grond was op basis van de partijkeuring/analyse resultaten reeds goedgekeurd.

Constateringen

Omstreeks 13:40 uur was ik ter plaatse bij de toepassingslocatie de Schippersplas. Ik heb mij hier gemeld en kreeg van [REDACTED] (NTP) toestemming om via het Rova terrein de toepassing(en) te controleren in het oppervlaktewater. Ter plaatse was een shovel aan het werk om onder andere de grond afkomstig van de Karel Doormanlaan toe te passen in de Schippersplas. De grond, afkomstig van de Karel Doormanlaan, getransporteerd middels vrachtwagens van Sierink Hardenberg, werd het water ingeschoven. Er werd een dam gerealiseerd zoals vermeld in het uitvoeringsplan.

Vervolgens ben ik naar het bouwterrein de Slotgraven aan de Karel Doormanlaan te Hardenberg gereden. Op de bouwlocatie, zoals beschreven in de Partijkeuring Slotgraven, behorende bij melding 640009.0, zag ik een graafmachine aanwezig. Ik zag dat op de plek waar het depot gelegen zou zijn, zoals beschreven in de partijkeuring een bouwput gelegen was. Er was hier nog een klein depot aanwezig waarvan niet geladen werd (**foto 3**). Er stond een graafmachine van Sierink Hardenberg bij een depot grond gelegen op een andere plek op hetzelfde bouwterrein (**foto 1**). Ik zag dat er aan dit depot gegraven was, ik had het vermoeden dat er van dit depot geladen zou zijn.

Ik heb mij vervolgens gemeld bij de machinist. Ik heb mij voorgesteld als toezichthouder Waterschap Vechtstromen en mijn komst en bevindingen op de locatie besproken. Ik heb vervolgens aan de machinist gevraagd of dit depot opgeladen en getransporteerd werd t.b.v. de toepassing in de Schippersplas. De machinist bevestigde dit. Ik gaf de machinist aan dat dit depot niet overeenkwam met het depot van de melding en de bijbehorende partijkeuring. De machinist gaf aan dat het gemelde/gekeurde depot deels verplaatst was naar deze plek (**situatieschets, foto 1**) op het bouwterrein en deels naar de andere zijde van de grote bouwput (**situatieschets grote depot, foto 2**). Ik vroeg de machinist of er grond afkomstig uit de bouwputten was toegevoegd aan deze depots na de uitgevoerde partijkeuring. De machinist gaf aan dat er aan dit depot niets toegevoegd zou zijn, maar dat aan het grote depot aan de andere zijde wel grond was toegevoegd van de bouwputten. Ik gaf de machinist aan dat de depots niet overeen kwamen met het depot van de melding/partijkeuring en dat deze depots niet verder toegepast mochten worden in de Schippersplas. De machinist verwees mij naar de uitvoerder in de bouwkeet.

Ik heb mij vervolgens gemeld bij [REDACTED], uitvoerder van Ter Steege Bouw Vastgoed. Ik heb mij voorgesteld als toezichthouder Waterschap Vechtstromen en mijn komst en bevindingen op de locatie besproken. [REDACTED] gaf aan dat vanwege het ruimtegebrek op de locatie een deel van het gekeurde depot verplaatst was naar de plek waar nu geladen werd en dat een deel van het depot naar de andere zijde van de grote bouwput verplaatst was. Ik vroeg of het klopte dat nadien grond afkomstig van de nieuw gegraven bouwputten was toegevoegd. [REDACTED] bevestigde dit en gaf aan dat enkel grond zou zijn toegevoegd aan het grote depot aan de andere zijde van de bouwput. Ik gaf [REDACTED] aan dat de depots niet overeen kwamen met het depot van de melding/partijkeuring en dat deze depots niet verder toepast mochten worden in de Schippersplas. [REDACTED] gaf aan het transport/afvoer te beëindigen, maar nu wel een

probleem te hebben i.v.m. ruimtegebrek. Besproken dat indien de depots verplaatst of samengevoegd worden, er eerst contact opgenomen dient te worden met de gemeente/Omgevingsdienst, omdat deze bevoegd zijn m.b.t. de opslag/toepassing op de bodem.

Hierop heb ik telefonisch contact opgenomen met de contactpersoon van de melding, [REDACTED] van DBG Bouw- en Reststoffen. Ik heb mij voorgesteld als toezichthouder Waterschap Vechtstromen en mijn komst en bevindingen op de locatie besproken. Ik gaf [REDACTED] aan dat de depots niet overeenkwamen met het depot van de melding en partijkeuring. Dat deze depots niet verder toegepast mochten worden in de Schippersplas. Dat deze depots enkel toegepast mogen worden indien er een nieuwe partijkeuring en melding gedaan wordt. Dat indien de melding akkoord is de grond toegepast mag worden. [REDACTED] gaf aan deze partij grond niet verder toe te passen zonder correcte melding en partijkeuring.

Vervolgens op verzoek van [REDACTED] telefonisch contact opgenomen met de, in opdracht van Ter Steege Bouw Vastgoed, uitvoerende partij Antea Realisatie B.V. Ik sprak de [REDACTED]. Ik heb mij voorgesteld als toezichthouder Waterschap Vechtstromen en mijn komst, bevindingen op de locatie en het beëindigen van deze toepassing besproken.

Nadien de telefonisch contact opgenomen met de Omgevingsdienst IJsselland (ODIJ). Ik sprak [REDACTED], toezichthouder. Ik heb mijn komst, bevindingen op de locatie en het beëindigen van deze toepassing besproken. Ik heb [REDACTED] aangegeven dat indien de ODIJ een melding krijgt met als onderliggende partijkeuring de betreffende partijkeuring van november 2022, deze niet correct is. [REDACTED] gaf aan zijn collega's op de hoogte te brengen.

Vanwege meerdere toepassingen tegelijkertijd en de reeds toegepaste grond in de Schippersplas was het niet mogelijk de reeds toegepaste grond afkomstig van deze locatie ongedaan te maken.

Niet benoemde onderdelen zijn niet behandeld.

Constateringen en overtredingen

Nr.	Constatering	Overtreding
1.	De toe te passen partij grond kwam niet overeen met de milieu hygiënische verklaring. De depots grond waren op een andere plek gelegen dan in de bijbehorende partijkeuring aangegeven. Daarnaast was de hoeveelheid grond meer dan in de partijkeuring was aangegeven. Er was grond aan toegevoegd vanuit de naastgelegen bouwputten.	Artikel 42 lid 2 onder C van het Besluit bodemkwaliteit

Hersteltermijn

Om de bovenstaande tekortkomingen/overtredingen op te lossen dient:

- De toepassing en het transport naar de Schippers plas per direct beëindigd te worden. Hieraan is per direct voldaan.

Afspraak

- De depots grond afkomstig van de locatie Slotgraven te Hardenberg enkel toegepast mogen worden indien er een nieuwe partijkeuring en melding gedaan wordt. Indien de melding akkoord bevonden is mag deze grond toegepast worden.

Waarschuwingbrief aan

- DBG Bouw- en Reststoffen t.a.v. [REDACTED]
- Ter Steege Bouw Vastgoed Hardenberg B.V. t.a.v. [REDACTED]
- Antea Realisatie B.V t.a.v. [REDACTED]

In de brieven vermelden wie de waarschuwingsbrieven ontvangen hebben.

Bijlagen het bezoekrapport

- Situatieschets, gemaakt in ons kaartstelsel Geoweb, kaart is noord gericht;
- Situatieschets, afkomstig uit partijkeuring Slotgraven Hardenberg;
- Fotoreportage gemaakt met de app Timestamp op mijn iPad;
- Fotoreportage afkomstig uit partijkeuring Slotgraven Hardenberg;
- Melding 640009.0;
- Rapport partijkeuring Slotgraven Hardenberg.

Situatieschets

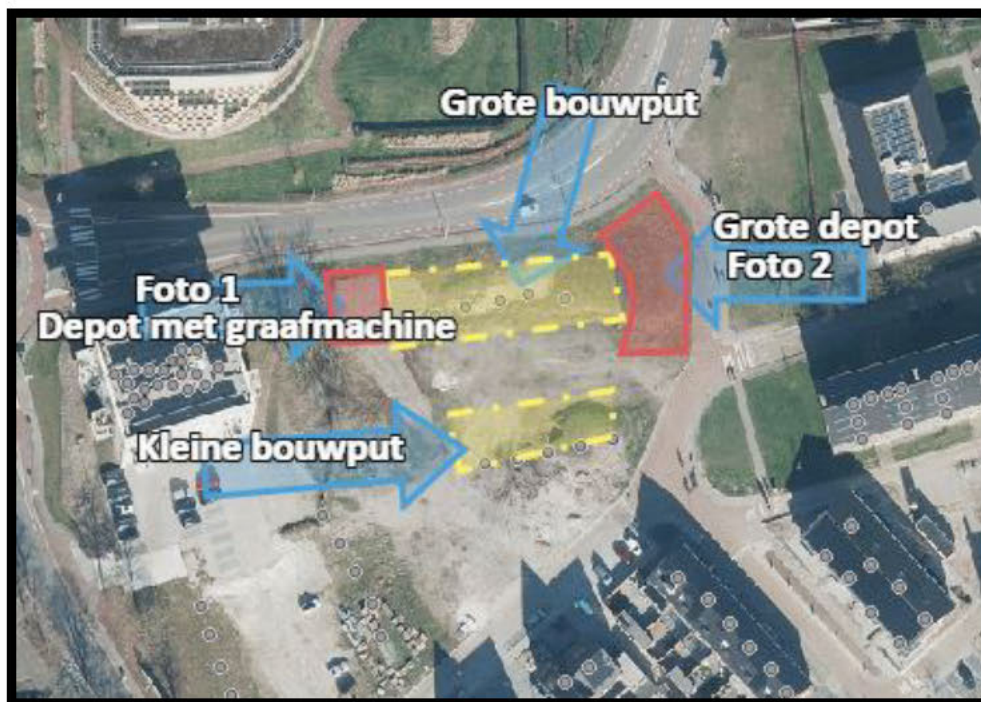

Situatieschets partijkeuring Slotgraven Hardenberg



Fotoreportage 11-01-2023



Foto 1: Depot waarvan af geladen was



Foto 2: Depot aan de andere zijde van de bouwput



Foto 3: Bouwput en een resterend gedeelte van het depot op de plek van het depot uit de partijkeuring.

Fotoreportage partijkeuring Slotgraven Hardenberg

